



L.A.G. - Libera Associazione Genitori, Via Borgo Campiglio 2 c.f. 94045150367
41058 Vignola (MO) - tel. 059762222 – fax. 059763006 –
info@lagvignola.it www.lagvignola.it

***Report
dell'attività
anno 2008***

*“Non sempre le cose che contano si possono contare,
non sempre le cose che si possono contare contano.”*
Albert Einstein

Sommario

PREMESSA	4
1- IDENTITÀ E VALORI	4
1.1 GENERALITÀ	4
1.2 STORIA E MEMORIA	4
1.2 VISIONE, MISSIONE E VALORI	5
La nostra Visione	5
La nostra Missione	5
I valori	6
Importante è anche la carta del volontariato:	6
2- GESTIONE DELL'ORGANIZZAZIONE	7
2.1 LA STRUTTURA ORGANIZZATIVA	7
2.2 IL GOVERNO ED I PROCESSI DI PARTECIPAZIONE; LE PERSONE CHE COLLABORANO CON L'ORGANIZZAZIONE	8
3- LA DIMENSIONE ECONOMICA	8
3.1 LA RENDICONTAZIONE SOCIALE	8
3.2 PRINCIPI GENERALI	9
3.3 RENDICONTO DI GESTIONE	9
4 ATTIVITÀ E VALUTAZIONE	10

INTRODUZIONE

Quest'anno l'assemblea annuale ha un compito in più: eleggere i nuovi membri del Consiglio che rimarranno in carica 3 anni. Pertanto il mio mandato è concluso ed è doveroso tirare le somme.

Intanto un primo ringraziamento particolare va alla LAG Coop con la quale in questi anni abbiamo collaborato e che ha appoggiato e sostenuto la nostra attività con determinazione.

In questi anni 2 consiglieri della Associazione hanno partecipato agli incontri del CDA della Coop. Probabilmente nei prossimi anni bisognerà lavorare tutti insieme per migliorare ulteriormente i rapporti sancendo i punti su cui costruire collaborazione e gli obiettivi che ci si pone per rispondere meglio alle esigenze del territorio e dei volontari.

La Cooperativa Sociale in questi anni si è impegnata fortemente nell'organizzazione e nella gestione delle attività socio-assistenziali; l'Associazione si è impegnata nella promozione del benessere e di una cultura della solidarietà, della difesa della comunità e dell'ambiente in cui ogni cittadino è inserito.

Inoltre ringrazio i volontari LAG che operano in biblioteca, i volontari della Bottega ed il consiglio direttivo.

Poi il mio pensiero va alla prima iniziativa: la Notte Bianca 2007.

Abbiamo messo in campo energie e impegno e i risultati ci sono stati: soprattutto alle 2 di notte al momento della distribuzione dei bomboloni caldi!!!

- il sostegno continuo e tenace alla Bottega d'Oltremare convinti che i principi di solidarietà e la lotta alla povertà siano da perseguire anche a costo di sacrifici da parte della nostra associazione. Ora i nostri sforzi sono premiati da un gruppo di splendidi volontari che sta facendo un buon lavoro: l'augurio è di continuare su questa strada.

- l'apertura straordinaria della Biblioteca: abbiamo iniziato a dicembre 2007 e tutt'ora questo servizio è perfettamente funzionante: grazie soprattutto alla coscienza e precisione che ogni volontario si è impegnato ad avere. Credo che insieme abbiamo raggiunto un traguardo molto importante e mi auguro che questo servizio continui a funzionare ancora per molto con l'aiuto di tutti

- il video Ottovolante proiettato l'8 marzo 2008 così sensibile nei confronti di queste 8 figure femminili, tanto che ogni donna ha potuto ritrovare un pezzettino di sé

- i tanti progetti portati avanti in collaborazione con LA Coop e i suoi operatori e con i nostri volontari: Ricerca sulle famiglie di Vignola, Reti di pace, Radio Web, Lezioni stupefacenti all'interno delle scuole, Progetto sport.

Insieme ai volontari della Biblioteca, della Bottega ed al consiglio abbiamo fatto un buon lavoro, sicuramente migliorabile ma l'impegno posso dire che è stato intenso da parte di tutti quelli che stanno collaborando.

Abbiamo poi ritenuto che dall'ultimo atto sociale alcune cose sono cambiate per l'associazione, soprattutto gli scopi. Rispetto a quelli storici di prevenzione ed educazione al benessere ed al lavoro nelle nell'ambito delle dipendenze, oggi i nostri scopi si sono ampliati: valorizzare la difesa dei diritti della persona, della sua salute, dell'ambiente, promuovere la solidarietà, la lotta alla povertà e all'esclusione sociale, sensibilizzare l'opinione pubblica sulle problematiche sociali, promuovere iniziative di prevenzione al disagio, promozione alla salute, educazione al benessere; pertanto abbiamo ritenuto opportuno variare l'atto costitutivo inserendo questi nuovi scopi che ci prefiggiamo e anche nuove modalità per raggiungerli: attività editoriali, servizi web, dibattiti, inchieste, adesioni ad iniziative.

Non mi resta che augurarvi una serena estate e la possibilità di vederci ancora insieme il prossimo anno. Buona estate

La Presidente
Fiorella Berselli

PREMESSA

La relazione che segue non è un vero e proprio “bilancio sociale” ma piuttosto una “sintesi delle attività”, per tentare di fare conoscere meglio l’associazione all’esterno e di far riconoscere meglio l’associazione all’interno.

Speriamo per il 2009 di riuscire ad arrivare alla redazione di un “bilancio” ancora di più partecipato.

1- IDENTITÀ’ E VALORI

Questa parte descrive i punti fondamentali della nostra Identità e dei nostri Valori. In particolare, siamo partiti dalla soddisfazione degli stakeholders.

1.1 GENERALITÀ

NATURA GIURIDICA	Associazione di volontariato Iscritta nel registro regionale del volontariato
Profilo fiscale	ONLUS
Anno inizio attività	1982
Sede legale	Via Borgo Campiglio 2 – 41058 Vignola www.lagvignola.it info@lagvignola.it
Organizzazioni legate	LAG Cooperativa sociale
Collaborazioni/adesioni ad enti esterni	CNCA – Coordinamento Nazionale Comunità di Accoglienza CSV – Centro servizi volontariato Modena

1.2 STORIA E MEMORIA

La L.A.G. – Libera Associazione Genitori è un’Associazione senza scopo di lucro che nasce nel 1982 ed inizia ad operare nel campo delle dipendenze patologiche in collaborazione con gli enti ausiliari, Ser.T, Servizi Sociali e Enti locali.

A partire dal 1996 inizia ad impegnarsi nei progetti di politiche giovanili.

La storia della LAG è legata al territorio, principale interlocutore di questi anni in cui abbiamo sostenuto l’importanza e l’interesse che le città e i quartieri diventino laboratori di dialogo e non contesti in cui le persone vivono in solitudine e lontananza.

Nel 2003 viene costituita la LAG Cooperativa al fine di garantire una sempre più efficace e precisa gestione dei servizi e delle strutture (3 strutture residenziali, 1 programma non residenziale, 1 programma terapeutico riabilitativo non residenziale rivolto a pazienti tossicodipendenti caratterizzati da percorsi terapeutici eterogenei con esiti recidivanti) e dei rapporti di lavoro, nel rispetto delle normative vigenti.

La Cooperativa promuove la dignità della persona perseguendo il raggiungimento di uno stato di crescente maturità e autonomia.

L’Associazione oggi in continuità con la sua storia si rivolge al territorio con attività differenziate.

Promuove iniziative di prevenzione del disagio, di promozione della salute, di educazione al benessere.

Dagli anni 90 l’Associazione L.A.G. e dall’anno 2003 anche la Cooperativa, fanno parte e sono fortemente impegnata nel C.N.C.A. – Coordinamento Nazionale Comunità d’Accoglienza.

Il C.N.C.A. è una federazione che accoglie 270 gruppi, distribuiti sul territorio nazionale e propone itinerari educativi, formativi, culturali e di impegno politico per contribuire a costruire giustizia sociale. Il C.N.C.A. ha definito come mission l’impegno di essere parte attiva e viva nella storia del

Paese, del territorio con risorse e problemi in collaborazione con quanti vogliono essere presenti e parte di una rete più ampia da realizzare e inventare insieme.

I momenti principali della nostra Storia ed i relativi significati sono sintetizzati nel documento **LE TAPPE PRINCIPALI DELLA NOSTRA STORIA** (Allegato 1)

1.2 VISIONE, MISSIONE E VALORI

Visione e missione, sono le parole che stanno alla base della ragione d'essere della organizzazione ed i valori cui si ispira.

La nostra Visione

..superare le barriere sociali e/o religiose ed ogni pregiudizio ideologico

"Interrogarsi sull'uguaglianza significa dunque innanzitutto interrogarsi su quali siano gli aspetti della vita umana che debbono essere resi eguali." Amartya Sen

Amartya Sen, premio Nobel per l'economia nel 1998, afferma che la qualità della vita è data dal costante rapporto dialettico di ciò che una persona ha scelto di fare e di essere (functioning) e l'intera gamma delle opportunità che una persona ha a disposizione (capability). Sen pone la priorità sulle libertà piuttosto che sull'attuazione concreta, sulla effettiva capacità di scegliere tra una serie di opportunità piuttosto che su ciò che effettivamente viene fatto. Gli interventi sociali, ed i diversi accompagnamenti a situazioni e persone in difficoltà, contribuiscono in maniera rilevante alla gestione della sicurezza dei territori, complementariamente od in alternativa alla repressione.

La nostra Missione

- **Sostenere e condividere la mission della LAG Cooperativa Sociale**
- **supportare quanti si trovano in situazioni di difficoltà**
- **Promuovere** iniziative di promozione della salute, di educazione al benessere facendo attenzione al territorio con le sue risorse e i suoi problemi
- **Partecipare alla vita politica e sociale del territorio** investendo sulla costruzione di relazioni
- **Promuovere iniziative** anche a carattere culturale che abbiamo come finalità la valorizzazione e la difesa dei diritti della persona

La riflessione sulla nostra Mission è partita dall'individuare i principali soggetti a cui ci rivolgiamo, direttamente e indirettamente, ossia i nostri *stakeholders*.

Abbiamo cercato di individuare le loro aspettative nei nostri confronti, per ogni aspettativa abbiamo messo in relazione ciò che la nostra Organizzazione attua ed i valori che ispirano le nostre azioni. Lo schema più dettagliato della nostra Mission e quindi dei nostri valori è riportato nell'Allegato 2 a questo documento.

I valori

...la nostra appartenenza al C.N.C.A. – *Coordinamento Nazionale Centri di Accoglienza* parte dalla condivisione dei 10 punti cardini (Allegato 3):

1. *La storia e la vita della persona*
2. *L'unicità dell'esperienza*
3. *Il rifiuto della coazione*
4. *La quotidianità*
5. *Il lavoro*
6. *Una proposta*
7. *Senza deleghe*
8. *Il territorio*
9. *Non solo comunità residenziali*
10. *Il pluralismo*

Importante è anche la carta del volontariato:

1. **Volontario è la persona**, che mette a disposizione il proprio tempo e le proprie capacità per gli altri, per la comunità di appartenenza o per l'umanità intera.
2. **I volontari esplicano la loro azione** in forma individuale, in aggregazioni informali, in organizzazioni strutturate;
3. **Il volontariato è azione gratuita**. La gratuità è l'elemento distintivo dell'agire volontario e lo rende originale rispetto ad altre componenti del terzo settore e ad altre forme di impegno civile.
4. I volontari traggono dalla propria esperienza di dono motivi di arricchimento sul piano interiore e sul piano delle abilità relazionali.
5. Il volontariato è, in tutte le sue forme e manifestazioni, espressione **del valore della relazione e della condivisione** con l'altro.
6. Il volontariato è **scuola di solidarietà** in quanto concorre alla formazione dell'uomo solidale e di cittadini responsabili
7. Il volontariato è **esperienza di solidarietà e pratica di sussidiarietà**: nel volontariato **la solidarietà si fonda sulla giustizia**.
8. Il volontariato è **responsabile partecipazione e pratica di cittadinanza solidale** in quanto si impegna per rimuovere le cause delle diseguaglianze economiche, culturali, sociali, religiose e politiche e concorre all'allargamento, tutela e fruizione dei beni comuni.
9. Il volontariato ha una **funzione culturale** ponendosi come coscienza critica e punto di diffusione dei valori della pace, della non violenza, della libertà, della legalità, della tolleranza e facendosi promotore, innanzitutto con la propria testimonianza, di stili di vita caratterizzati dal senso della responsabilità, dell'accoglienza, della solidarietà e della giustizia sociale. Si impegna perché tali valori diventino patrimonio comune di tutti e delle istituzioni.
10. Il volontariato svolge un **ruolo politico**: partecipa attivamente ai processi della vita sociale favorendo la crescita del sistema democratico.

2- GESTIONE DELL'ORGANIZZAZIONE

2.1 La struttura organizzativa

Il sistema di governo dell'Associazione si articola nei seguenti organi:

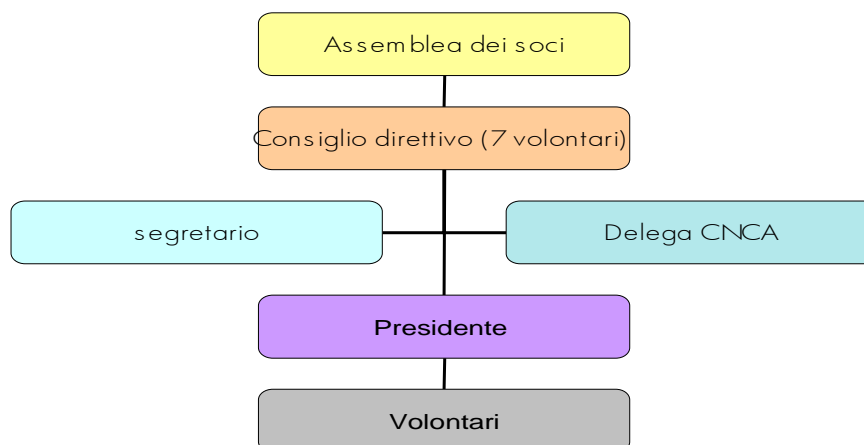

Organigr. ASS. 2008

Consiglio direttivo

	2008	2007	2006
Numero di sedute	5	4	4
Presenza dei consiglieri	90%	90%	90%

	2008	2007	2006
Presidente	1	1	1
Consiglieri	5	6	7

ASSEMBLEE CONVOCATE	2008	2007	2006
Ordinarie	1	1	1
straordinarie	/	/	1

La maggioranza dei consiglieri risulta essere in carica da almeno un mandato. Le riunioni del consiglio direttivo sono tenute presso la sede dell'associazione o in altro luogo indicato nell'avviso di convocazione.

2.2 Il governo ed i processi di partecipazione; le persone che collaborano con l'organizzazione

Soci

	2008	2007	2006
Soci attivi	36	45	35
Soci ordinari	31	31	56
Volontari	10	10	10
Servizio Civile	/	/	4

Tipologie dei soci attivi 2008

	uomini	donne
Classi di età		
Fino a 29 aa.	3	8
30/54	8	9
55/64	2	5
oltre i 64		

Titolo di studio		
laurea	2	8
diploma superiore	5	13
diploma scuola inferiore	6	2

Condizione professionale		
occupati	10	13
pensionati	2	3
studenti	2	6

3- LA DIMENSIONE ECONOMICA

3.1 LA RENDICONTAZIONE SOCIALE

La rendicontazione sociale nasce con l'idea di leggere e comunicare aspetti afferenti gli effetti che le organizzazioni producono sul piano sociale nonché ambientale.

Una organizzazione attraverso la rendicontazione sociale valuta, comunica e rende conto ai portatori di interessi ed alla comunità dei risultati raggiunti e dei processi di lavoro in coerenza con la mission ed il proprio quadro di riferimento valoriale.

Tale documento:

- è uno strumento con il quale si intende dare ai nostri stakeholders, un controllo effettivo rispetto alle attività realizzate, per esprimere il loro parere in merito alla qualità delle stesse e le forme attraverso le quali partecipare alla vita delle attività.
- è da interpretare in chiave dinamica, soggetta a continue verifiche, miglioramenti ed integrazioni
- è aperto ai contributi di idee e di esperienze

3.2 PRINCIPI GENERALI

Prossimità

Essere vicini.....nello spazio e nel tempo, attraverso l'attenzione all'altro nelle relazioni e nell'ascolto, offrendo sostegno, ma non sostituendosi ai volontari e a chi usufruisce delle nostre attività condividendo linguaggi modi e valori.

Trasparenza

Fornire in modo chiaro e diretto tutte le informazioni rilevanti sulle attività, l'organizzazione e i comportamenti seguiti, rimanendo sempre disponibili a spiegare e dare conto delle azioni intraprese. Questo avviene adottando procedure decisionali e comportamenti chiari e coerenti dove tutti i passaggi seguiti sono sempre evidenti e lineari.

Equità: Riconoscere a tutte le persone (volontari, utenti..) pari dignità, uguale rispetto, stessi diritti e identiche opportunità nell'accesso ai servizi e nel sostegno alla realizzazione delle proprie iniziative. A tale proposito cerchiamo di rendere le opportunità offerte fruibili a tutti.

Innovazione

Fronteggiare i bisogni e le richieste del territorio attraverso azioni concrete cercando di introdurre sistemi o metodi nuovi.

Sostenibilità

Gestire al meglio il rapporto tra la dimensione sociale e la dimensione economica, favorendo risultati di qualità attraverso l'utilizzo efficiente ed efficace delle risorse disponibili.

Partecipazione

Garantire una gestione democratica della LAG attraverso:

- La collaborazione nel rispetto delle differenze;
- La condivisione responsabile delle risorse e dell'esito di quanto realizzato.
- La capacità di lavorare in rete, in modo aperto, perseguendo insieme finalità comuni;
- Il riconoscimento, il mantenimento e la messa in campo delle proprie specificità per raggiungere nel miglior modo l'obiettivo

La rendicontazione sociale intesa come *processo* indica il metodo e le attività che si intendono utilizzare per costruire il sistema di rendicontazione sociale e cioè: chi partecipa al processo, quali attività vanno compiute, gli obiettivi che ci si prefigge, il tempo da dedicare, i costi da prevedere. Siamo consapevoli che non può esistere "uno" schema di valutazione applicabile ad ogni organizzazione, e per questo abbiamo individuato una metodologia per:

- individuare gli *stakeholders* o "portatori di interessi soggetti, interni ed esterni alla organizzazione, che possono essere considerati significativi;
- costruire indicatori specifici per il bilancio sociale rispetto ad ogni specifico stakeholder.

3.3 RENDICONTO DI GESTIONE

In allegato abbiamo descritto la parte economica in particolare attraverso:

- lo stato patrimoniale al 31/12/2008
- il risultato di gestione a proventi ed oneri
- i proventi ottenuti per attività e progetti
- la gestione previsionale 2008

4- ATTIVITA' E VALUTAZIONE

Lo scopo è quello di far conoscere le attività che svolgiamo nella convinzione che la conoscenza e l'informazione possano garantire un appropriato accesso a tali attività contribuendo a creare una positiva ed efficace collaborazione reciproca.

La Cooperativa Sociale in questi anni si è impegnata fortemente nell'organizzazione e nella gestione delle attività socio-assistenziali; l'Associazione si è impegnata nella promozione del benessere e di una cultura della solidarietà, della difesa della comunità e dell'ambiente in cui ogni cittadino è inserito, inoltre si è impegnata quotidianamente nel sostegno di tutte le azioni e le attività della Cooperativa.

Il report degli eventi e delle attività riportati di seguito intende descrivere la stretta e costante collaborazione tra le 2 identità della LAG Associazione e della LAG Cooperativa. Infatti la LAG Cooperativa sostiene l'Associazione, con i suoi operatori, nella progettazione e nella realizzazione di iniziative, progetti di prevenzione e attività culturali.

Quest'anno abbiamo deciso di riportare solo le attività del 2008. Sul sito della I.A.G. è possibile consultare il report del 2007 dove sono riportate le attività degli anni precedenti.

Tra i progetti ce ne sono alcuni (che evidenziamo di seguito e che ritroverete nello schema sottostante) che hanno visto una maggiore continuità, ciò ha permesso di porre obiettivi a lungo termine e la possibilità di valutarne l'andamento e gli scostamenti.

È attraverso questi progetti che la nostra Associazione è stata in grado di "attrarre" un buon numero di volontari.

AURIS: dal 2007 la LAG ha sottoscritto una convenzione con il Comune di Vignola per la gestione delle aperture di 2 aperture serali e il sabato e la domenica della Biblioteca comunale. È una esperienza importante che coinvolge una ventina di volontari.

Bottega Oltremare – LAG: la Bottega non ha avuto vita facile in questi anni. Tuttavia una costante condivisione con i volontari di problemi e ricorse; un attento coinvolgimento della cittadinanza e dell'opinione pubblica; un costante confronto con la Cooperativa Oltremare partner della LAG nella gestione ma soprattutto grazie alla tenacia e alla tenuta dei volontari la situazione è in netto recupero.

Radio scheggia: Un radioblog nato da un progetto di LAG Associazione e LAG Coop. e finanziato grazie al contributo di Fondazione di Vignola. RadioScheggia si vuole proporre come una piattaforma multimediale aperta a ricevere i contributi creativi di tutti i giovani del territorio della Provincia di Modena.

Ricerca sulle famiglie con figli adolescenti: La finalità che ci proponiamo è quella di compiere un'analisi della collocazione spazio/temporale, dei mutamenti e delle evoluzioni delle famiglie presenti nel territorio di Vignola, in modo tale da sostenere e implementare servizi che rispondano ad una politica familiare adeguata a necessità e bisogni. L'analisi del fenomeno (o dei bisogni) è necessaria per potere valutare sistematicamente il fenomeno percepito e l'opportunità di un intervento



TITOLO EVENTO/PROGETTO/INIZIATIVA	OBIETTIVO	AZIONI E MODALITA' DI REALIZZAZIONE	VALUTAZIONE SINTETICA	tempi
Modena medina : una provincia mille colori Un calendario di iniziative articolate e varie che vedono la partecipazione di 10 comuni della Provincia. Le manifestazioni multiculturali sono divenute, nel tempo, sempre più significative, inserite nel nostro territorio come dimensione culturale e sociale, cifra del fenomeno migratorio, volano di conoscenza reciproca di stili di vita e tradizioni.	favorire l'incontro tra diverse culture	La LAG e la sua Bottega del commercio equo e solidale per il terzo anno hanno contribuito alla realizzazione dell'iniziativa attraverso la presentazione di degustazioni con i prodotti della Bottega	l'iniziativa ha avuto una affluenza di pubblico non particolarmente elevata inoltre è stato poco lo scambio tra culture	giugno 2008
Elogio dello -Spr+eco" presentazione del libro di A. Segrè serata con Andrea Segrè economista italiano, docente di politica agraria, e politiche dello sviluppo agricolo presso la Facoltà di Agraria dell'Università di Bologna "che affronta alcuni nodi critici della nostra società	Il testo è una "lezione" che ruota attorno ai termini spreco e sufficienza. Lo spreco da atto negativo può diventare occasione positiva, da cui l'elogio, per uscire dalla crisi e dalle paure che animano il nostro tempo.. Per supportare la formula del titolo, il professore Segrè, riporta una serie di immagini, esperienze, letture interdisciplinari, giochi di parole che conducono sulla via della cooperazione e dello sviluppo, dell'economia del dono, della sobrietà e della semplicità.	presentazione del libro e dialogo con un giovane volontario della Bottega	l'iniziativa ha avuto un ottimo riscontro di interesse e di pubblico da tale incontro si è ripartiti per rilanciare la Bottega	giugno 2008
Arts against drugs Giornata mondiale lotta alla droga	distribuzione di materiale informativo sensibilizzazione	serata di cinema, lettura, laboratori e musica.	l'iniziativa ha avuto un buon riscontro di pubblico a cui è stato distribuito materiale informativo	26 giugno



EVENTO/PROGETTO/INIZIATIVA	OBIETTIVO	AZIONI E MODALITÀ DI REALIZZAZIONE	VALUTAZIONE SINTETICA	tempi
Ottobre 2008 della pace dei diritti e della solidarietà: presentazione della mostra “Un treno per Auschwitz – Viaggio di sola andata” mostra del reportage di Ambra Craighero che nel gennaio 2006 ha seguito in Polonia i circa studenti modenesi partecipanti al viaggio della memoria nei luoghi simbolo della deportazione e dello sterminio.	educazione alla pace	allestimento della mostra aperta al pubblico per tutto il mese di ottobre	l’iniziativa ha avuto un ottimo riscontro di interesse e di pubblico soprattutto era inserita in un ricco panorama di eventi. Inoltre c’è stato un lavoro di gruppo importante in collaborazione con l’Amministrazione comunale che ha permesso la buona riuscita dell’iniziativa	ottobre
1° DICEMBRE 2008 Giornata mondiale lotta all’AIDS	prevenzione, educazione al benessere	La LAG – Libera Associazione Genitori e la LAG Cooperativa sociale in occasione della Giornata Mondiale di Lotta all’AIDS, hanno allestito stand informativi con distribuzione di materiale in collaborazione con Ser.T. Vignola, Spazio giovani Consultorio, Associazione Delta e Lavabo, Ausl Modena.	è stato distribuito nei punti informativi il materiale da sollecitare la formazione di un tavolo permanente territoriale	
Progetto “Art against drugs” Il progetto prevede la realizzazione di un articolato percorso di informazione/sensibilizzazione dei giovani e della popolazione; la responsabilizzazione di gruppi di giovani per ottenere comportamenti singolarmente e collettivamente vantaggiosi per la salute; il coinvolgimento di associazioni giovanili del territorio che possano proseguire il progetto negli anni successivi. Il percorso sopra descritto verrà realizzato nel distretto di Pavullo	prevenzione, educazione al benessere	<ul style="list-style-type: none">▪ realizzazione di un concerto▪ realizzazione di video spot con i Primari dell’Ospedale di Pavullo da proiettare durante il mese di Aprile, mese della prevenzione alcolologica▪ realizzazione di uno spettacolo di danza▪ proiezione di un film rivolto alla cittadinanza con dibattito in collaborazione con LAG Associazione CSV, Ser.t Pavullo, Comune di Pavullo.	è stato attivato un gruppo di progetto e di realizzazione del progetto stesso. Si prevede di proseguire il progetto per tutto il 2009	dic. 2008 dic. 2009



EVENTO/PROGETTO/INIZIATIVA	OBIETTIVO	AZIONI E MODALITÀ DI REALIZZAZIONE	VALUTAZIONE SINTETICA	tempi
Giovani all'arrembaggio: intervento info-educativo rivolto alla popolazione giovanile (alunni degli Istituti superiori) sul volontariato	promozione del volontariato, educazione alla cittadinanza attiva	intervento info-educativo rivolto alla popolazione giovanile (alunni degli Istituti superiori) sul volontariato	abbiamo partecipato a tale progetto realizzato dal CSV di Modena. Abbiamo quindi potuto fare conoscere la nostra realtà organizzativa agli alunni degli istituti in cui siamo andati	nov. 2008
“RadioScheggia” Un radioblog, nato da un progetto di LAG Associazione e LAG Coop. e finanziato grazie al contributo di Fondazione di Vignola, che si vuole proporre come una piattaforma multimediale aperta a ricevere i contributi creativi di tutti i giovani del territorio della Provincia di Modena.	educazione al benessere, promozione dell'agio	costituzione di una redazione implementazione del blog attivazione di laboratori	nel 2008 abbiamo realizzato il blog e attivato contatti per farlo conoscere. Nelo 2009 sarà necessario lavorare sulla costituzione dei una piccola redazione e sul lavoro da fare per rendere viva la radio	2008 2009
Ricerca sulle famiglie con figli adolescenti realizzata a Vignola analisi della collocazione spazio/temporale, dei mutamenti e delle evoluzioni delle famiglie presenti nel territorio di Vignola,	sostenere e implementare servizi che rispondano ad una politica familiare adeguata a necessità e bisogni.	focus group intervista telefonica	sono stati realizzati 2 focus group e 400 interviste telefoniche si prevede inoltre un momento di restituzione degli esiti alla cittadinanza	2008 2009
Reti di pace tra locale e globale progetto in collaborazione con LAG Associazione, CSV, Overseas, Animatamente e Gruppo Abele	educazione alla cittadinanza consapevole, attiva e responsabile connessa alle sfide emergenti nella società contemporanea	azione 1: laboratori nelle scuole sulla pace e sulla gestione dei conflitti azione 2: progetto sulle seconde generazioni azione 3: incontri rivolti alla cittadinanza sui temi legati all'ecologia e al commercio equo e solidale	il progetto ha permesso a tre realtà del mondo associativo di conoscersi meglio e di realizzare iniziative di educazione alla cittadinanza. L'azione 1 non ha avuto riscontro mentre le azioni 2 e 3 sono state realizzate nel 2009	2008 2009
PROGETTO Famiglie e solidarietà	promozione di una comunità accogliente	ricerca focus group	da alcuni anni la LAG è fortemente impegnata con altre organizzazioni ed enti pubblici nel promuovere una cultura della solidarietà e dell'accoglienza in particolare verso nuovi residenti	2006 2009
Brutti ma buoni	Distribuzione di generi vari ancora buonissimi, ma esclusi dalla vendita perché prossimi alla scadenza, o con piccole imperfezioni estetiche.	Da alcuni anni la Coop di Vignola ha individuato la nostra organizzazione come ente destinatario del Progetto Brutti ma Buoni.	Si è instaurato un rapporto di collaborazione e confronto con la Coop. di Vignola	